

# Ipem regulariza acordos

Procedimento foi realizado para atualizar sistema de informações; dívidas da prefeitura chegam a R\$ 152 mi **P3**

Nesta edição: Marília

R\$ 5

# O DIA

ANO 15  
Nº 4.584

28/07 a 03/08/2024

**Marília aparece em lista de cidades com maiores números de acidentes** **P4**

**Projeto prevê políticas, censo e comitê para situação de rua** **P5**

Assessoria de Imprensa



## Marília enfrenta seca severa

Esta é a avaliação do Centro de Monitoramento e Alertas de Desastres Naturais, que monitora a estiagem no país **P2**

Assessoria de Imprensa



## TSE DETERMINA LIMITE DE GASTOS

Candidatos a prefeito de Marília podem gastar R\$ 3,3 mi em campanhas, enquanto limite de candidatos a vereador na cidade é fixado em R\$ 276 mil; valor muda para a região **P8**

Reprodução/Facebook

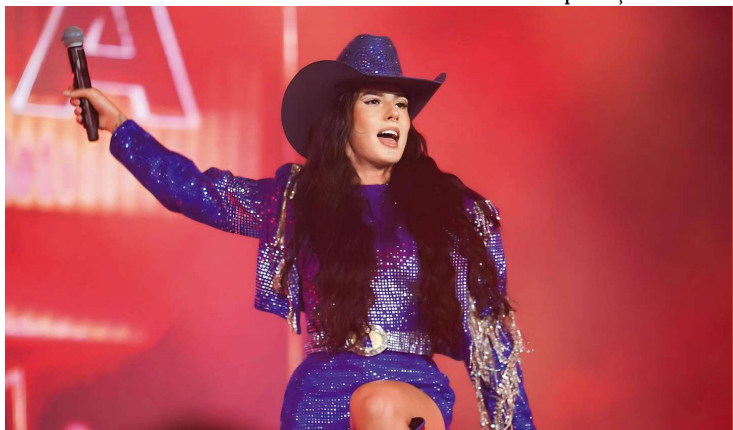

## RODEIO

### Prefeitura confirma as atrações do 'Marília Rodeo Music'

Evento está programado para ser realizado entre os dias 29 e 31 de agosto, no distrito de Lácio; artistas Lauana Prado e Pedro Sampaio também foram anunciados **P2**



# Marília enfrenta seca severa, segundo o monitoramento de desastres naturais

Redação O DIA

editor@odiademarilia.com.br

Marília está entre as cidades do Estado que enfrentam atualmente situação de seca severa. É o que mostram os dados do Cemaden (Centro de Monitoramento e Alertas de Desastres Naturais), que monitora a estiagem pelo país e classificou mais de mil municípios nas categorias seca extrema e severa.

De acordo com o Ciiagro (Centro Integrado de Informações Agrometeorológicas de São Paulo), a cidade está com estiagem há 17 dias. A última chuva registrada pelo órgão foi no dia 10 deste mês, com apenas 15 milímetros de água. E essa falta de mudança no tempo tem contribuído para o índice de umidade relativa do



Prefeitura emitiu comunicado no último mês sobre o risco no nível da represa Cascata

ar ficar próximo de 20%, nível considerado crítico, quando o mínimo ideal é de 60%, de acordo com a OMS (Organização Mundial da Saúde).

Essa previsão de seca já era esperada pelos meteorologistas

e que ela fosse mais intensa do que a vista no ano passado. A expectativa é com a chegada da La Niña, que tem o efeito contrário do El Niño e pode reforçar a formação de chuva e minimizar a estiagem pelo país. Mas

a nova condição climática deve começar no mês de agosto.

**CALOR** /Um estudo realizado pelo Instituto Geológico da Cetesb (Companhia Ambiental do Estado de São Paulo) aponta que parte do Estado pode ficar até 6° C mais quente até 2050, além de ter ondas de calor que passam dos 150 dias. Os pesquisadores analisaram dados climáticos entre 1961 e 1990 e os compararam com projeções para o período de 2020 a 2050.

Para a temperatura máxima anual, os pesquisadores identificaram um aumento em todo o Estado e também é projetada a redução nos totais anuais de precipitação, ou seja, da possibilidade de chuva.

## Marília Rodeo Music é anunciado com show de abertura de Ana Castela

Redação O DIA

Em coletiva de imprensa realizada na tarde da última sexta-feira (26), a Prefeitura de Marília nomeou oficialmente o rodeio que deve ser realizado entre os dias 29 e 31 de agosto, confirmou atrações e anunciou emenda parlamentar de mais de R\$ 1,1 milhão para custear o evento.

O “Marília Rodeo Music” está programado para ocorrer em uma área de quase 450 mil metros quadrados, onde futuramente devem ser construídos o Parque Tecnológico e o Centro Municipal de Eventos, no distrito de Lácio. As atrações Ana Castela, no dia 29, Lauana Prado, no dia 30, e Pedro Sampaio, no dia 31, foram anunciadas pela administração municipal.

Na ocasião, estiveram presentes o prefeito Daniel Alonso, o procurador geral Alysson Alex, o secretário municipal de Esportes, Lazer e Juventude Gastão Pinheiro e o diretor da companhia Viola Show, Matheus Calil. Conforme o anúncio, os deputados Capitão Augusto e Dani Alonso foram os autores das destinações de verba.

Foi confirmado ainda que os três dias de rodeio devem ocorrer de portões abertos, sem a cobrança de ingressos. Além dos shows e provas de montarias, o evento deve contar também com parque de diversões, praça de alimentação e estandes de serviços e produtos.

**Valorizamos sua segurança e conforto.**

Nossos serviços incluem revisão de freios, suspensão, troca de pneus e muito mais.

(14) 3433-4404 / (14) 99707-3393

AV. REPÚBLICA, 1587 - MARÍLIA/SP

**SiroMotos**

# Após determinação do TCE, Ipremm regulariza parcelamentos de dívidas

Taís Iatecola

[taisiatecola@odiademarilia.com.br](mailto:taisiatecola@odiademarilia.com.br)

Depois do auditor do TCE-SP (Tribunal de Contas do Estado de São Paulo) Samy Wurman recomendar que o Ipremm (Instituto de Previdência do Município de Marília), em sentença de junho, submeta todos os acordos de parcelamento de débitos com a prefeitura ao Cadprev, que é o Sistema de Informações dos Regimes Públicos de Previdência Social, o órgão publicou a atualização de dois termos firmados entre o ano passado e 2024. A determinação da regularização consta em sentença sobre a análise das contas do instituto de 2022, que foram rejeitadas.

Segundo publicação feita no Diário Oficial de Marília do último dia 25, a atualização foi feita

para a regularização junto ao Ministério de Previdência Social, em observância às orientações do Tribunal de Contas. “Considerando, ainda, que a regularização junto ao Cadprev resultou na edição de novos termos de acordos com numerações próprias do sistema, publicam-se os Termos de Acordo nº 311/2024 e 312/2024, elaborados em substituição aos de número 001/2023 e 001/2024, respectivamente, e publicados nas edições nº 3422 e 3698 do Diário Oficial do Município de Marília, respectivamente”, destaca a presidente do Ipremm, Monica Regina da Silva na publicação. “Ressalta-se que todos os parâmetros dos acordos inicialmente firmados foram mantidos em sua integralidade, não se tratando de

novos parcelamentos”.

Os acordos são para parcelamento de débitos de 2022 e 2023, que somados chegam a R\$ 152.079.320,69. A publicação do Domm mostra que o primeiro acordo foi assinado em 28 de março de 2023 e é referente aos valores não repassados ao RPPS (Regime Próprio de Previdência Social) dos servidores públicos relativos aos períodos de janeiro a dezembro de 2022. O débito da prefeitura com o Ipremm, sem correção, informado é de R\$ 66.665.066,19 e foi parcelado em 60 vezes, com parcelas de R\$ 1.111.084,44 e com primeiro vencimento em abril de 2023.

Já o segundo termo de acordo é datado de 15 de maio deste ano e está relacionado ao não repasse da prefeitura ao Ipremm de R\$

85.414.254,51 de janeiro a dezembro de 2023. Débito também foi parcelado em 60 vezes, com a primeira parcela vencida em 10 de junho deste ano, com valor mensal de R\$ 1.423.570,91. Para o pagamento dos parcelamentos, a prefeitura vinculou os recursos do FPM (Fundo de Participação dos Municípios).

Assessoria de Imprensa



Acordo foi publicado no Diário Oficial

## Bandeira tarifária de energia volta a ser verde, sem cobrança extra

Sabrina Craide - Agência Brasil

A bandeira tarifária de energia elétrica em agosto será verde, o que significa que as contas de luz dos consumidores não terão custo extra no próximo mês. Segundo a Agência Nacional de Energia Elétrica (Aneel), as condições favoráveis para geração de energia elétrica no país permitem a adoção da bandeira sem cobrança.

No mês passado, a Aneel tinha estabelecido bandeira amarela, com acréscimo de R\$ 1,88 a cada 100 kW/h consumidos, por causa da previsão de chuva abaixo da média e a expectativa de aumento do consumo de energia.

“No final de junho, houve uma expectativa de menor volume de chuvas para julho, o

que se confirmou na maior parte do país. Porém, o volume de chuvas na Região Sul neste mês contribuiu para a definição da bandeira verde em agosto”, explicou o diretor-geral da Aneel, Sandoval Feitosa.

Criado pela Aneel em 2015, o sistema de bandeiras tarifárias indica aos consumidores os custos da geração de energia no Brasil. O cálculo para acionamento de cada bandeira leva em conta principalmente o risco hidrológico e o preço da energia.

As bandeiras tarifárias funcionam da seguinte maneira: as cores verde, amarela ou vermelha (nos patamares 1 e 2) indicam se a energia custará mais ou menos em função das condições de geração, sendo a bandeira vermelha a que tem um custo maior, e a verde, sem custo extra.



# PRINCESA LINHAS

**ASTORGA - CURITIBA - FLORESTÓPOLIS - ICARA  
IEPÊ - IGUARAÇÁ - JACAREZINHO - MARINGÁ  
NANTES - OSCAR - BRESSANE PARAGUAÇU PTA.  
PONTA GROSSA - PORECATU**



**Terminal Rodoviário**  
Fone: 3433-8217 / 3433-4707





# Projeto cria políticas, comitê e prevê censo da população em situação de rua

Taís Iatecola

taisiatecola@odiademarilia.com.br

Projeto de lei apresentado pelo Executivo de Marília à Câmara quer instituir a Política Municipal para a População em Situação de Rua, criar Comitê Intersetorial para a implantação e acompanhamento das ações e fazer censo dos moradores nesta condição. Um dos objetivos é assegurar o acesso amplo a direitos, serviços e programas nas áreas de direitos humanos, assistência e desenvolvimento social, saúde, educação, habitação, segurança, trabalho e renda, entre outras, de modo a permitir a superação da situação de rua e fomentar a construção da autonomia.

Segundo o projeto, população em situação de rua é um

grupo populacional heterogêneo que possui em comum a pobreza extrema, vínculos familiares interrompidos ou fragilizados e a inexistência de moradia convencional regular. Como já mostrado pelo **O DIA**, ao menos 355 pessoas viviam em situação de rua em Marília no ano passado, segundo os dados mais recentes do Observatório Nacional de Direitos Humanos do governo federal, o que colocava o município na 29ª posição no estado de São Paulo.

Para apoiar o Executivo na elaboração da Política Municipal, será criado um Comitê Intersetorial, composto paritariamente por seis representantes da sociedade civil e seis do poder público. A representação da

sociedade civil no comitê se dará por pessoas em situação ou com trajetória de rua, movimentos sociais e organizações que atuam com este público. Os demais representantes são vinculados às secretarias de Assistência e De-

envolvimento Social, Direitos Humanos, Saúde, Limpeza Pública e Serviços, Administração e Trabalho, Turismo e Desenvolvimento Econômico. A Defensoria Pública, a Comissão de Direitos Humanos da Câmara, o Ministério Público, o Tribunal de Justiça e as universidades são convidados permanentes às reuniões do comitê.

O plano com as ações deverá ser apresentado pelo município ao comitê em até 90 dias após a publicação da lei, se aprovada. O projeto de lei ainda prevê a realização de um censo da população em situação de rua, com levantamento específico, com o cruzamento de dados da Vigilância Socioassistencial e do CadÚnico, do governo federal, a cada dois anos.

Reprodução



Pessoas em situação de rua em Marília

## Prefeito pede urgência na aprovação, 'se possível até 19 de agosto'

Na justificativa apresentada no Projeto de Lei protocolado na Câmara em 18 de julho, o prefeito Daniel Alonso (PL) pede urgência na apreciação e votação, se possível até 19 de agosto. Como argumento para o pedido, explica que nesta data moradores em situação de rua foram assassinados na Sé, em São Paulo, no ano de 2004, ficando instituída no calendário nacional como Dia de Luta da População em Situação de Rua.

“Esse projeto fortalecerá uma rede de articulação para

monitorar e acompanhar as políticas para esta população, além de propor programas municipais para superação e retomada da dignidade humana, valorização da vida, garantindo fortalecimento de vínculos familiares, proteção e a garantia de direitos humanos”, destaca na justificativa o prefeito.

Segundo ele, a proposta foi elaborada pelo grupo de trabalho nomeado através da Portaria nº 43.459, publicada em 4 de janeiro de 2024, envolvendo as secretarias municipais de Assistência e Desenvolvimento

Social, Direitos Humanos, Administração, Limpeza Pública e Serviços e a Diretoria Regional de Assistência e Desenvolvimento Social do Governo de

São de Paulo.

A Câmara está em recesso até o próximo dia 31 e o projeto deve ser votado apenas no retorno.

Norton Emerson



Fachada do Legislativo mariliense; projeto foi apresentado em caráter de urgência

## O DIA

Vicente Giroto (diretor-geral)

Departamento Digital  
comercial@odiademarilia.com.br

Samantha Ciuffa (Editora)  
editor@odiademarilia.com.br

Artigos assinados não representam a opinião do jornal.

**O DIA** - Av. Salvador Cordeiro, 305 - Marília-SP

Contato: (14) 99893-9665.

Assinatura anual: Marília - R\$720,00

Região de Marília: R\$860,00

**Circulação:** Alvinlândia, Herculândia, Gália, Lupércio, Marília, Ocauçu, Oriente, Pompeia, Queiroz, Quintana, Ubirajara e Vera Cruz.

# Marília integra lista das dez cidades com maior número de acidentes de trânsito

Redação O DIA  
[editor@odiademarilia.com.br](mailto:editor@odiademarilia.com.br)

Reprodução

Levantamento do Infosi-ga ([detran.sp.gov.br/infosiga](http://detran.sp.gov.br/infosiga)), portal de dados do Sistema de Informações Gerenciais de Sinistros de Trânsito, do Detran-SP, faz o balanço sobre o trânsito em todo o Estado. Em Marília, até o momento, foram registrados 762 sinistros, como 16 óbitos. O sistema traça o perfil dos acidentes considerando diversas variáveis, a fim de oferecer um mapeamento detalhado para cada município.

Na lista dos municípios com população entre 150 mil até 300 mil habitantes, comparativamente, Marília - com seus 238.602 mil habitantes - aparece entre as dez cidades com maior



Neste ano, a cidade já registrou 762 acidentes, sendo a maioria colisão (52,5%); já os atropelamentos respondem por 4,3%

índice de acidentes de trânsito, proporcionalmente.

Até junho deste ano, a maioria dos acidentes de trânsito na cidade tiveram condutores homens (52,6%), na faixa de 18 a 24 anos - disparado em relação às outras faixas -, 39% dos acidentes envol-

veram motocicletas, 40% dos casos tiveram lesão leve. Em relação aos óbitos, a taxa foi de 14,67% (óbitos/100 mil habitantes), nos últimos doze meses, registrando 35 mortes no período.

A taxa de mortalidade no estado de São Paulo é de 13,7%

e a meta do governo do Estado, até 2030, é reduzir esse número para 5,68% (óbitos/100 mil habitantes). Nessa estatística, motociclistas lideram o ranking de mortes no trânsito, seguido por pedestres e ocupantes de veículos.

**Gravadores PPA**

Segurança e Monitoramento Eficientes

Opções para redes de 4, 8 ou 16 canais

Fácil programação e com a qualidade PPA que você já conhece



# Unimar lança dois cursos para 2025

Redação O DIA

[editor@odiademarilia.com.br](mailto:editor@odiademarilia.com.br)

Com 68 anos de tradição, a Unimar (Universidade de Marília) segue comprometida em promover o crescimento pessoal e profissional de seus acadêmicos por meio de cursos de alta qualidade, infraestrutura moderna e corpo docente de destaque. Em 2025, a instituição lança dois novos cursos: Inteligência Artificial e Design Gráfico, elevando para 23 o total de graduações e reafirmando seu compromisso com a excelência e a inovação acadêmica.

Segundo o Reitor da Unimar, Dr. Márcio Mesquita Serva, a missão da instituição é preparar os acadêmicos para carreiras de sucesso. “Nossos cursos são reconhecidos por sua abordagem inovadora, que combina a teoria com a prática, desenvolvendo habilidades essenciais para que possam enfrentar os desafios da era moderna. Contamos com um corpo docente composto por mestres e doutores atuantes no mercado e comprometidos com uma formação de excelência, com aulas em laboratórios de ponta, tudo para garantir que nossos alunos estejam prontos para se destacar em suas áreas de atuação e contribuir significativamente para a sociedade”, conta.

A partir de 2025, a universidade contará com 23 cursos de graduação na modalidade presencial, sendo eles: Medicina, Enfermagem, Fisioterapia, Nutrição, Psicologia, Farmácia, Biomedicina, Educação Física, Odontologia, Engenharia Civil, Engenharia Elétrica, Engenharia de Produção Mecânica, Arquitetura e Urbanismo, Análise e Desenvolvimento de Sistemas, Ciência da Computação, Direito, Administração, Ciências Contábeis, Publicidade e Propaganda, Medicina Veterinária, Engenharia Agrônoma e os mais novos cursos Bacharelado em Inteligência Artificial e Tecnólogo em Design Gráfico.

De acordo com o docente do novo curso de Designer Gráfico, Prof. Me. Fernando Netto, a graduação foi desenvolvida para

atender à demanda crescente por profissionais criativos e altamente capacitados na área. “O curso de Designer Gráfico da Unimar visa formar especialistas que possam se destacar no mercado competitivo, oferecendo uma formação abrangente que une teoria e prática em uma infraestrutura moderna, incluindo laboratórios equipados com tecnologia de ponta, assim, preparando nossos alunos para se tornarem líderes na criação visual e inovação”, destaca.

Da nova graduação em Inteligência Artificial, o Prof. Me. Henrique Leal ressalta o desenvolvimento de “futuros profissionais para serem protagonistas na transformação digital, oferecendo uma formação que combina teoria e prática, com acesso a laboratórios de última geração e parcerias estratégicas com empresas de tecnologia”.

Com mais de 120 mil egressos ao longo de sua trajetória, a Universidade de Marília é destaque na educação superior por oferecer formação de qualidade, que prepara os acadêmicos para liderar e inovar em suas áreas de atuação, contribuindo para o desenvolvimento de cidades e regiões. A excelência é reconhecida pelos principais avaliadores educacionais, integrando o Grupo de Excelência do MEC, sendo a 6ª melhor universidade privada do Estado.

O compromisso da instituição em oferecer diferenciais no pro-

cesso de aprendizagem é evidenciado por sua infraestrutura de ponta e corpo docente altamente qualificado, composto em sua maioria por mestres e doutores com vasta experiência no mercado. Essa combinação garante uma formação sólida e alinhada às exigências do mercado, preparando os acadêmicos para serem profissionais altamente capacitados e competitivos.

A Unimar integra também pilares fundamentais, como a internacionalização e a empregabilidade. O DRI (Departamento de Relações Internacionais) proporciona acesso a intercâmbios acadêmicos e cursos de línguas. Já o NIEEMP (Núcleo Interdisciplinar de Estágio e Empregabilidade) conecta os acadêmicos a oportunidades profissionais por meio de cursos preparatórios, oficinas de currículos e parcerias com empresas e organizações locais.

A Pró-reitora de Pesquisa, Pós-graduação e Ação Comunitária, Profa. Dra. Fernanda Mesquita Serva, comenta sobre os diferenciais da Unimar: “A instituição busca continuamente ampliar e diversificar a oferta de cursos, alinhando-os às necessidades e tendências do mercado atual. Com um compromisso firme com a excelência acadêmica e a inovação, a Unimar busca proporcionar aos futuros profissionais uma formação que não apenas os prepare para os desa-

fios do presente, mas também os posicione estrategicamente para o futuro. Esse alinhamento torna a Universidade de Marília a escolha ideal para quem deseja avançar na carreira com um conhecimento atualizado e prático”, conta.

As inscrições para o Vestibular 2025 vão até o dia 16 de outubro e devem ser realizadas pelo site [www.unimar.br/vestibular](http://www.unimar.br/vestibular), com valor de R\$30,00 e R\$ 200,00 para Medicina. A prova será realizada no dia 20 de outubro, às 8h30. Além de Marília, as provas vão ocorrer simultaneamente nas cidades de Campinas, São Paulo e São José do Rio Preto no Estado de São Paulo, também em Curitiba e Londrina, no Estado do Paraná e em Campo Grande no Estado de Mato Grosso do Sul. Os endereços dos locais de prova serão divulgados até o dia 10 de outubro e o ensalamento estará disponível a partir do dia 18 de outubro.

O Processo Seletivo consiste em uma redação e prova com questões de múltipla escolha, abrangendo conteúdos de Língua Portuguesa, Biologia, Química, Física e Matemática. Para o curso de Medicina, haverá também questões de Inglês. O resultado será divulgado no site da Unimar e na secretaria acadêmica.

Para mais informações, basta acessar o site [www.unimar.br](http://www.unimar.br) ou entrar em contato pelo aplicativo WhatsApp (14) 9849-2952.

Divulgação



Dois novos cursos integram o portfólio: Bacharelado em Inteligência Artificial e Tecnólogo em Design Gráfico



# Estudantes da rede estadual retornam às aulas nesta segunda-feira em Marília

Redação O DIA

editor@odiademarilia.com.br

Nesta segunda-feira (29), os mais de 67 mil estudantes matriculados na rede estadual de Marília retornam às salas de aula para o início das atividades do 2º semestre. De acordo com a Secretaria da Educação de São Paulo, a segunda parte do ano letivo será com uma série de atividades para a aprendizagem dos alunos do ensino fundamental e médio.

Segundo o Estado, de 29 de julho a 2 de agosto, as escolas vão dar continuidade às aulas de revisão de conteúdo para as provas de recuperação. Participam alunos do 5º ao 9º ano e das três séries do ensino médio que tiveram notas abaixo de 5 nos 1º e 2º

bimestres em qualquer disciplina. A recuperação também será aplicada no fim do ano para aqueles com dificuldades no 3º e 4º bimestre.

Já a partir de 19 de agosto, estudantes matriculados entre o 6º ano e a 3ª série do ensino médio poderão participar da 1ª edição da Olimpíada de Redação das Escolas Estaduais. A Secretaria da Educação afirma que a competição tem como objetivo incentivar e valorizar a autoria dos alunos por meio da produção textual e contribuir para o desenvolvimento das competências previstas no Currículo Paulista.

A segunda avaliação anual da Fluência Leitora também faz parte do cronograma do 2º semestre. A prova é voltada a estudantes do 2º ano



Seduc-SP

Secretaria da Educação do Estado divulgou calendário de atividades do 2º semestre

do ensino fundamental da rede estadual e de municípios parceiros. A avaliação é para identificar o desempenho individual dos alunos na leitura e compreensão de textos escritos, visando possíveis lacunas em todo o processo de

alfabetização.

Já o Saresp (Sistema de Avaliação de Rendimento Escolar do Estado de São Paulo) deste ano será aplicado entre 13 e 28 de novembro, para alunos do 2º e 5º anos e do 6º ao 9º ano.

VESTIBULAR UNIMAR 2025

20  
OUT

INSCREVA-SE

UNIMAR.BR

ESCOLHA  
O QUE FAZ  
VOCÊ  
AGIR

Unimar  
UNIVERSIDADE DE MARILIA

mustache

# Justiça Eleitoral determina limite de gastos para os candidatos deste ano

Redação O DIA

editor@odiademarilia.com.br

Mais de R\$ 3 milhões para os candidatos a prefeito e R\$ 276.097,57 para quem vai concorrer ao Legislativo. Esses são os limites de gastos das Eleições 2024 determinadas em Marília pelo TSE (Tribunal Superior Eleitoral). Os valores são de 2016 e foram atualizados pelo IPCA (Índice Nacional de Preços ao Consumidor Amplo), divulgado pelo IBGE (Instituto Brasileiro de Geografia e Estatística).

Os gastos da campanha eleitoral são bancados com dinheiro público e definidos proporcionalmente ao número de eleitores. Ou seja, candidatos de cidades menores têm um valor mais enxuto para gastar. Quem desrespeitar o

limite fixado terá de pagar multa equivalente a 100% da quantia que ultrapassar o teto definido e pode ser enquadrado no crime de abuso de poder econômico. Nos municípios que tiverem segundo turno, o limite determinado

para as campanhas para esta fase do pleito será de 40% do previsto no primeiro turno. O que não é o caso de nenhuma cidade da região de Marília, já que para isso o total do eleitorado precisa estar acima dos 200 mil.



TSE

Em Marília, a despesa dos candidatos a prefeito não pode ultrapassar R\$ 3.321.280,77

Os menores municípios têm limite de verba estipulado em R\$ 159 mil para prefeito e R\$ 15 mil para vereador. É a situação dos candidatos em Alvinlândia, Herculândia, Lupércio, Ocaçu, Oriente, Queiroz, Quintana, Ubirajara e Vera Cruz. Em Pompeia, os valores ficaram estipulados em R\$ 427.129,32 para prefeito e R\$ 27.930,75 para vereadores.

Segundo o TSE, serão contabilizadas nos limites de gastos as despesas efetuadas pelos candidatos e pelos partidos que puderem ser individualizadas. Além disso, o partido político e os candidatos são obrigados a abrir conta bancária específica para registrar toda a movimentação financeira de campanha.

## Juros do cartão de crédito sobem e atingem 429,5% ao ano em junho

Andreia Verdélio - Agência Brasil

A taxa média de juros do cartão de crédito rotativo teve alta de 7,1 pontos percentuais para as famílias, passando de 422,4% ao ano, em maio, para 429,5% ao ano em junho deste ano. Em 12 meses, entretanto, os ju-

ros da modalidade caíram 6,3 pontos percentuais. Os dados estão nas Estatísticas Monetárias e de Crédito divulgadas nesta sexta-feira (26) pelo Banco Central (BC).

O crédito rotativo dura 30 dias e é aquele tomado pelo consumidor quando paga me-

nos que o valor integral da fatura do cartão. Ou seja, contrai um empréstimo e começa a pagar juros sobre o valor que não conseguiu quitar.

A modalidade tem as taxas mais altas do mercado. Em janeiro deste ano, entrou em vigor a lei que limita os juros

do rotativo a 100% do valor da dívida, mas a medida não afeta a taxa de juros pactuada no momento da concessão do crédito. Como ela só se aplica a novos financiamentos, não houve impacto na apuração estatística de junho.



**histórias**  
DE PAIS E FILHOS

são presentes  
para toda a vida.

**Mês dos Pais**

**Unimed**  
Marília

**50%\*** Desconto **Carência\*** **ZERO** **Brinde na** **ADESÃO\***

consulta exames simples

**(14) 3402-2525**

Condições válidas para plano individual, familiar e empresarial, contratação no período de 01 à 30 de agosto de