

População chega a 246.627

Estimativa consta na revisão de habitantes do município de Marília em 2024, divulgada pelo IBGE **P2**

QUINTANA

Reforma do Cras tem início



Com isso, atendimentos a 400 famílias assistidas em Quintana são transferidos

Página 7

EDUCAÇÃO

Jovem Pan Marília anuncia projeto inédito 'Mais Mestres' em grande cerimônia com show de Rogério Morgado **P6**

Samanta Cerqueira



Sob risco

Unidade de conservação de Marília é fechada **P8**

Filantrópica de Marília desiste de contrato para acolhimento de crianças **P8**

Correios



CÓDIGO POSTAL

Herculândia passa a ter CEP individualizado

Segundo os Correios, a nova codificação facilita a localização na cidade e beneficia tanto os moradores quanto empresas que prestam serviços; a mudança vem sendo realizada há vários meses em diferentes cidades de pequeno porte do país

Página 5

RECICLÁVEIS

Coleta seletiva de Marília começa com 18 bairros

Moradores de algumas regiões contam agora com o serviço de coleta no sistema porta a porta

Página 3

Marília ganha 9 mil novos moradores e população chega a 246.627, diz IBGE

Redação O DIA

editor@odiademarilia.com.br

Marília chegou aos 246.627 habitantes em 2024, um crescimento de 3,79% em relação a 2022, e um reflexo da tendência de aumento populacional no país. A estimativa consta na revisão da população do Brasil, divulgada pelo IBGE (Instituto Brasileiro de Geografia e Estatística) na semana passada.

No Censo 2022, a população era de 237.627 habitantes e a densidade demográfica era de 203,01 habitantes por quilômetro quadrado, o que já representava um crescimento populacional de 9,64% em relação a 2010.

De acordo com o IBGE,

o Brasil teve um aumento populacional de 4,68% em comparação à última atualização, realizada em dezembro de 2023, que estimava 203.080.756 pessoas. Hoje, são 212.583.750 habitantes. A nova projeção é baseada no total de habitantes em todas as unidades da Federação até o dia 1º de julho deste ano.

Entre os estados brasileiros, São Paulo continua liderando com a maior população, totalizando 45.973.194 habitantes. Esse número é maior do que a soma da população dos estados de Minas Gerais e Rio de Janeiro, que juntos somam 38.542.370 de pessoas.

Anualmente, o TCU (Tribunal de Contas da União)

efetua o cálculo das quotas referentes ao FPM (Fundo de Participação dos Municípios), que segue metodologias estabelecidas em lei e é realizado conforme os dados oficiais de população produzidos pela Fundação Instituto Brasileiro de Geografia e Estatística. Para isso, o IBGE envia para o TCU dados populacionais do Censo Demográfico, ou, quando não há o recenseamento, com base em estimativa, como é o caso desta última atualização.

MÉTODO /As estimativas da população residente nos municípios foram calculadas com base nas Projeções da População do Brasil e Unidades da

Federação, Revisão 2024, e nos totais populacionais dos municípios enumerados pelos Censos Demográficos 2010 e 2022.

“As populações recenseadas nos municípios nos dois últimos Censos foram ajustadas e serviram de base para o estabelecimento da tendência de crescimento da população para as Estimativas da População até a data de referência, em 1º de julho de 2024. A cada ano são incorporadas nas estimativas municipais de população as alterações de limites geográficos que porventura aconteçam entre os municípios”, explica Marcio Minamiguchi, gerente de Projeções e Estimativas Populacionais do IBGE.

Assessoria de Imprensa

Procedimentos estéticos sem cautela podem causar complicações oculares

Paula Laboissiere - Agência Brasil

Procedimentos estéticos feitos por profissionais sem qualificação podem causar complicações oculares, incluindo problemas nos olhos e nas pálpebras. O alerta é do Conselho Brasileiro de Oftalmologia (CBO).

Sessões de ultrassom microfochado, laser CO2, peeling de ácido tricloroacético (ATA) e peeling de fenol, segundo a entidade, estão entre os procedimentos mais comuns e que podem gerar queimaduras, levando a danos na córnea e na retina e ao aparecimento de

catarata e até glaucoma.

De acordo com o conselho, há relatos, por exemplo, de aplicação incorreta de ultrassom microfochado que fez com que o paciente evoluísse para um quadro de baixa visão, dor, sensibilidade à luz e aumento da pressão intraocular, levando a glaucoma secundário e, posteriormente, catarata.

O CBO destaca que problemas oculares relacionados a tratamentos estéticos exigem avaliação oftalmológica de urgência quando surgem sintomas como dor na região ocular.



Censo de 2022 apontava 237.627 habitantes em todo o município de Marília



PREFEITURA MUNICIPAL DE POMPEIA

www.pompeia.sp.gov.br – pmp@pompeia.sp.gov.br
Rua Dr. José de Moura Resende 572 – Caixa Postal n.º 1 – CEP 17580-000 – Fone/Fax (14) 34051500

Portaria n.º 5.524, de 15 de agosto de 2024. Revoga, a pedido, a Portaria n.º 5.518, de 05 de julho de 2024, que concedeu ao servidor LUCAS GASQUE SILVA, RG 48.XXX.145-2 SSP/SP, contratado pelo regime da CLT, no cargo de Motorista II, 03 (Três) meses de afastamento de suas funções, para concorrer a cargo eletivo nas eleições de 06 de outubro de 2024.

Portaria n.º 5.525, de 20 de agosto de 2024. Fica nomeada, a servidora pública municipal SUELY REGINA MIYAHIRA, RG 22.XXX.681-3 SSP/SP, para ocupar o cargo em comissão de “Chefe de Setor II, da Secretaria Municipal de Agricultura Abastecimento e Meio Ambiente – Ref. 17-E.”

Portaria n.º 5.526, de 21 de agosto de 2024. Considerando o acréscimo do Artigo 37, Parágrafo 14, da Constituição Federal, fica exonerada, em virtude de sua aposentadoria por tempo de contribuição, a servidora pública municipal, SCILA ALEXANDRA CATTAI DUARTE, RG 18.XXX.090-0 SSP/SP, do emprego público permanente de “Professor de Educação Infantil – Ref. M1-04-K”.

Valor da publicação: R\$ 4,86.
Conforme Lei Municipal Nº 2.650, de 30 de março de 2016

O DIA

Vicente Giroto (diretor-geral)

Departamento Digital
comercial@odiademarilia.com.br

Samantha Ciuffa (Editora)
editor@odiademarilia.com.br

Artigos assinados não representam a opinião do jornal.

O DIA - Av. Salvador Cordeiro, 305 - Marília-SP

Contato: (14) 99893-9665.

Assinatura anual: Marília - R\$720,00

Região de Marília: R\$860,00

Circulação: Alvinlândia, Herculândia, Gália, Lupércio, Marília, Ocaçu, Oriente, Pompeia, Queiroz, Quintana, Ubirajara e Vera Cruz.

Coleta seletiva tem início em 18 bairros de Marília com sistema porta a porta

Redação O DIA

editor@odiademarilia.com.br

Desde o início desta semana, moradores de Marília contam com o serviço de coleta seletiva no sistema porta a porta, a princípio em 18 bairros e no Centro da cidade, em dois períodos. Durante a manhã, o atendimento é das 7h às 15h20, enquanto à noite, das 15h20 até 23h40, em dias alternados ao da coleta do lixo orgânico.

O novo modelo de separação de resíduos é implementado com o apoio da cooperativa Recicla Marília, selecionada por meio de um chamamento público. Os moradores dos bairros incluídos na primeira fase estão sendo informados sobre os dias e horários da coleta seletiva, além da forma correta de fazer a separação dos materiais recicláveis, que deverão ser acondicionados em sacolas separadas por tipo de material.

Os materiais aceitos na coleta seletiva incluem papel (jornais, revistas, cadernos, caixas e embalagens), plástico (garrafas PET, embalagens de plástico em geral), metal (latas de alumínio, tampas de garrafa, materiais de aço e ferragens em geral) e vidro (copos, garrafas, potes de perfumes, embalagens de desinfetantes). Para os vidros, é preciso proteger e identificar o material, a fim de evitar acidentes com os coletores.

CALENDÁRIO / Às segundas e quartas-feiras, das 7h às 15h20, serão atendidos os bairros Jardim Aeroporto, Novo Horizonte, Altos da Cidade, Santa Gertrudes e Centro. Às terças e quintas, a coleta ocorrerá nos bairros JK, Lavínia e Centro. Já às sextas-feiras, serão contemplados os bairros Terras de São Paulo e Terra Verde.

No período noturno, das

15h20 às 23h40, a coleta será realizada às segundas e quartas-feiras nos bairros Jardim Damasco, Jardim Florença, Jardim Santa Paula, Jardim Acapulco, Jardim Araxá e Centro (grandes geradores de resíduos e condomínios).

Às terças e quintas-feiras, a coleta atenderá Campina Verde, Jardim Julieta, Santa Antonieta 3 e Centro. Nas sextas-feiras, será a vez do Centro, também em grandes geradores e condomínios.

O serviço será realizado por caminhões especializados que passarão pelas ruas conforme a programação estabelecida, contando com o apoio dos coletores já envolvidos na limpeza pública.

Reprodução/Internet



Serviço teve início nesta segunda-feira



PREFEITURA MUNICIPAL DE QUEIROZ

CNPJ 44.568.749/0001-05
Estado de São Paulo

EDITAL DE HOMOLOGAÇÃO

O Prefeito Municipal de Queiroz, Estado de São Paulo no uso de suas atribuições legais, Faz Saber que foram aprovados no Processo Seletivo Simplificado 001/2024, os candidatos para os empregos de Professor I (Ensino Fundamental), constantes da listagem já publicada, na ordem de classificação apresentada e com a pontuação obtida e aplicados os critérios de desempates e após análise de recursos nos termos do Edital de Abertura.

FAZ SABER a todos quantos o presente Edital virem ou dele tiverem conhecimento, que **HOMOLOGA** o resultado do Processo Seletivo Simplificado 001/2024, da Prefeitura Municipal de Queiroz, para provimento do emprego relacionado no referido resultado final, cujo prazo de validade é até 13 de dezembro de 2024.

PUBLIQUE-SE, REGISTRE-SE, CUMPRA-SE, afixando-se cópia no local público de costume da Prefeitura Municipal de Queiroz.

Queiroz, 02 de setembro de 2024.

Walter Rodrigo da Silva
Prefeito Municipal

Avenida Rangel Pestana, 23 - Fone: (14) 3458-1137 – Queiroz -SP



PREFEITURA DE
POMPEIA

PREFEITURA MUNICIPAL DE POMPEIA
Rua Dr. José de Moura Resende, nº 572 - Caixa Postal nº 1
CEP 17580-000 - Fone/Fax (14) 3405-1500



CONVITE

AUDIÊNCIA PÚBLICA

ISABEL CRISTINA ESCORCE, Prefeita Municipal de Pompeia no uso de suas atribuições legais, CONVIDA a população para participar da **AUDIÊNCIA PÚBLICA**, que será realizada na Câmara Municipal, Rua João da Costa Vieira, nº 584 no dia **23 de setembro de 2024 (segunda – Feira)**, às **18:00 horas**, para tratar do tema relacionado abaixo:

- AUDIÊNCIA PÚBLICA** para Demonstração e Avaliação das **Metas Fiscais referentes do 2º quadrimestre de 2024**, no dia **23 de setembro de 2024 (segunda – Feira)**, às **18:00 horas**, em cumprimento às determinações do §4º, artigo 9º, da Lei de Responsabilidade Fiscal – L.C 101/2000;
- AUDIÊNCIA PÚBLICA** para elaboração da **LOA – LEI ORÇAMENTÁRIA ANUAL** para exercício de 2025, no dia **23 de setembro de 2024 (segunda – Feira)**, às **18:30 horas**.

Pompeia, 02 de setembro de 2024.

ISABEL CRISTINA ESCORCE
Prefeita Municipal

Prazo para declarar vacinação contra brucelose termina nesta sexta-feira

Redação O DIA

editor@odiademarilia.com.br

Depois da finalização do prazo para vacinar bovinos e bubalinos fêmeas, de três a oito meses de idade, contra a brucelose, agora tem a contagem regressiva para os produtores atualizarem os dados do rebanho e entregar a declaração de vacinação até a próxima sexta-feira (6).

De acordo com a portaria da Secretaria de Agricultura e Abastecimento de São Paulo, a não realização da imunização acarreta na suspensão da movimentação dos animais nas propriedades, além de multa de até R\$ 3.536 e o impeditivo de emitir a GTA (Guia de Transporte Animal) até a atualização. E a emissão do atestado de va-

cinacão pelo médico veterinário cadastrado não dispensa a obrigatoriedade da declaração.

O prazo para a aplicação das doses, exclusivamente em bovinos e bubalinos, chegou a ser estendido até o último dia 31 de agosto, em todo o Estado, como medida por conta do desabastecimento da vacina B19. Já a obrigatoriedade da atualização do rebanho vale para todas as espécies sob responsabilidade do produtor: bovinos, búfalos, equinos, asininos, muares, suínos, ovinos, caprinos, aves, peixes e outros animais aquáticos, colmeias de abelhas e bicho da seda.

Para manter e preservar o rebanho, a Defesa Agropecuária afirma que atua de diversas maneiras, sendo elas: a obri-



Governo de SP

Produtores precisam atualizar os dados do rebanho e entregar a declaração de vacina

gatoriedade da vacinação de fêmeas de bovinos e bubalinos contra a brucelose; o abate sanitário ou eutanásia de animais acometidos pela doença; a exigência de atestado de exames para brucelose e tuberculose

para o trânsito de animais destinados à reprodução ou para participação em feiras, exposições, leilões e provas esportivas como rodeios, além de medidas voluntárias como a certificação de propriedades livres.



ANPD lança Guia sobre **Legítimo Interesse**
DPOnet implementa os novos requisitos em tempo recorde ✓

Agilidade e eficiência na implementação de boas práticas e atualizações da Lei!

[Confira no blog](#)





PRINCESA LINHAS

ASTORGA - CURITIBA - FLORESTÓPOLIS - ICARA
 IEPÊ - IGUARAÇI - JACAREZINHO - MARINGÁ
 NANTES - OSCAR - BRESSANE PARAGUAÇU PTA.
 PONTA GROSSA - PORECATU



Terminal Rodoviário
 Fone: 3433-8217 / 3433-4707



Código Postal é individualizado em Herculândia e numeração é alterada

Redação O DIA
editor@odiademarilia.com.br

Desde o início desta semana, os endereços de Herculândia estão com o CEP (Código de Endereçamento Postal) individualizado por logradouro. Segundo os Correios, a nova codificação facilita a localização na cidade e beneficia os moradores e empresas que prestam serviços.

A mudança vem sendo realizada há vários meses em diferentes cidades de pequeno porte do país. O sistema permite que o CEP seja usado como referência de garantia de confirmação de endereço, prática comum nos atendimentos de diversos segmentos. A empresa pública federal orienta que a população de Herculândia entre em contato com os correspondentes onde



Correios

Correios implantam CEP por logradouro em Herculândia para facilitar localização

têm cadastro para informar o novo código local, seja residência ou outro tipo de imóvel. Sistemas bancários e de

empresas que trabalham conectadas aos Correios serão atualizados automaticamente com os novos dados.

O CEP é formado por oito dígitos e concentra informações necessárias para encontrar o destino do envio. Os cinco primeiros números indicam a área de abrangência, como bairro e trecho da via. Já os três algarismos depois do hífen são os indicadores de distribuição, que são as informações específicas do local. De acordo com os Correios, as entregas vão continuar normalmente, por até três meses depois do ajuste, mesmo que a pessoa que fez o envio use a sequência antiga.

Quem estiver com dúvida sobre o número atual do CEP, pode consultar pela internet, onde é possível obter o código de cada rua, avenida, travessa e demais vias. É importante que os herculandenses estejam atentos ao código atual.

O DIA

RESULTADO DOS JOGOS

DOMINGO 01/09

BRASILEIRÃO

RODADA 25/38

GRÊMIO	2	X	3	ATLÉTICO-MG
CRUZEIRO	3	X	1	ATLÉTICO-GO
CORINTHIANS	2	X	1	FLAMENGO
BRAGANTINO	2	X	1	BAHIA
FLUMINENSE	2	X	0	SÃO PAULO
ATHLÉTICO-PR	0	X	2	PALMEIRAS
JUVENTUDE	1	X	3	INTERNACIONAL
EC VITÓRIA	0	X	1	VASCO DA GAMA

'Mais Mestres' é lançado em celebração aos 30 anos da rádio Jovem Pan Marília

Redação O DIA
editor@odiademarilia.com.br

O projeto educacional "Mais Mestres", que faz parte do calendário de comemoração aos 30 anos da Jovem Pan Marília, foi oficialmente lançado na noite do último sábado (31), no auditório da Reitoria da Unimar. Na ocasião, o seletor público ainda pôde assistir ao show de stand-up do humorista Rogério Morgado, de forma totalmente gratuita.

A iniciativa inédita tem como objetivo promover a valorização dos professores. Inicialmente, será um programa voltado às redes municipal e estadual de ensino, conforme explica a coordenadora técnica, educadora e consultora educacional Márcia Vinholo. "Vamos ter um espaço, que há muito tempo era esperado, para debater educação com professores, diretores, pais e alunos", afirma.

"Teremos um conteúdo semanal na programação da Jovem Pan Marília, em formato de fórum, para discutir ações de valorização, motivação e divulgação de tudo que está acontecendo no ensino público da cidade. Com nosso aniversário, iniciamos a programação local aos sábados, que



Cerimônia contou com apresentação de stand-up do humorista Rogério Morgado

contempla o Mais Mestres", complementa o idealizador do projeto e comentarista da Pan, Vicente Giroto Filho. A emissora tem direção-geral de Vicente Giroto.

A rádio ainda terá outras ações celebrativas, como a promoção que deve levar moradores de Marília ao show do artista Bruno Mars. "Serão várias propostas dentro da programação de aniversário, mas tivemos a ideia e fizemos questão de incluir essa ação diferenciada direcionada aos professores", diz Giroto Filho.

PREMIAÇÃO /O projeto que teve início neste sábado (31), cujo lançamento teve como objetivo a criação de uma rede de comunicação com educadores, deve culminar em um grande baile de

professores com premiações pelo Mais Mestres.

"Já temos confirmados os prêmios de R\$ 10 mil por

categoria mais viagem com acompanhante para Resort All Inclusive", anuncia o idealizador. Márcia Vinholo explica, entretanto, que o regulamento, com categorias e demais regras, serão divulgados no próximo ano. "Neste primeiro momento, o direcionamento é para o ensino público, mas no futuro também queremos trabalhar com a rede privada", declara.

Para 2025, também estão previstas visitas às escolas de Marília. "Precisamos realmente desse olhar diferenciado para a Educação", finaliza Márcia.

Samantha Ciuffa



Projeto Mais Mestres foi apresentado ao público por Giroto Filho e Márcia Vinholo

ON AIR

JOVEM PAN NEWS MARÍLIA

102,9



Atendimentos do Cras de Quintana são transferidos para nova reforma

Taís Iatecola

taisiatecola@odiademarilia.com.br

Reprodução/Internet

Os atendimentos a 400 famílias assistidas no Cras (Centro de Referência de Assistência Social) de Quintana, na Vila Campante, estão sendo feitos desde o dia 2 no prédio onde está localizada a Secretaria Municipal de Promoção Social, que fica na avenida Santa Amélia, 443, no Centro. Segundo o secretário Carlos Henrique Pereira, a transferência ocorre devido à ampla reforma que a unidade está recebendo. “Para que a assistência às famílias não seja interrompida, estamos atendendo e desenvolvendo os projetos na secretaria”.

O prédio do Cras, que fica na rua Paes Leme, 190, vai receber melhorias no telhado, no forro, piso, nas janelas e nas salas onde os projetos ocorrem. “Será revitalizado para

continuarmos a desenvolver os projetos que são referência em todo o país. As salas onde são realizadas as aulas de balé e as atividades do serviço de convivência e do Criança Feliz serão melhoradas. Os espaços otimizados vão garantir mais qualidade na execução dos programas e iremos montar uma sala para o grupo de mulheres, já que a adesão vem crescendo muito”, destaca o secretário municipal.

Inicialmente, o grupo contava com 20 mulheres, hoje já são 70, uma participação recorde. Elas participam de atividades que envolvem tricô, corte e costura e pintura. “Além disso, trocam experiências, têm momentos agradáveis de convivência e contam com assistência psicossocial, com psicóloga e assistente social”.

O secretário diz ainda que



Secretaria de Promoção Social, onde o atendimento do Cras está sendo realizado

a iluminação no entorno do prédio do Cras também será melhorada, assim como a quadra esportiva. Os muros vão ser retirados e será implantado um estacionamento.

SANTA CASA /Recentemente reformada, a Santa Casa de Quintana já realiza

exames de ultrassom. Antes, moradores tinham que se deslocar a cidades vizinhas, como Pompeia e Tupã, para fazerem o exame. A modernização da Santa Casa ocorre para atendimento das demandas da ampliação do teto MAC (Média e Alta Complexidade), que está em tramitação.

CFM: médicos terão que declarar vínculos com farmacêuticas e empresas

Paula Laboissière - Agência Brasil

Resolução do Conselho Federal de Medicina (CFM) determina que todos os médicos que possuam qualquer tipo de vínculo com setores da indústria da saúde – incluindo farmácias, laboratórios e fabricantes de equipamentos – deverão informar esses vínculos por meio da plataforma do Conselho Regional de Medicina (CRM) em que estão registrados.

As novas regras, aprovadas em reunião plenária no fim de agosto, foram publicadas nesta segunda-feira (2) no Diário Oficial da União e entram em vigor em 180 dias. Os vínculos citados pelo documento incluem desde contratos formais de trabalho até consultorias, participação em pesquisas e atuação como palestrantes remunerados ou speakers.

Em nota, o CFM informou que a proposta é estabelecer li-

mites e possibilidades nas relações entre médicos e indústrias de saúde. A resolução, segundo a entidade, busca aumentar a transparência e prevenir conflitos de interesse que possam influenciar decisões clínicas, assegurando que as práticas médicas sejam conduzidas “dentro de parâmetros éticos e legais”.

A resolução detalha que os médicos ainda deverão declarar seus conflitos de interesse em situações públicas, como entrevistas, debates, exposições em eventos médicos e interações com o público leigo. A medida, segundo o conselho, assegura que a população tenha acesso a informações imparciais e baseadas em evidências, “reforçando a confiança na classe médica”.

O texto também proíbe o recebimento de benefícios relacionados a medicamentos, órteses, próteses e equipamentos hospitalares que não possuam registro na

Agência Nacional de Vigilância Sanitária (Anvisa), salvo nos casos de protocolos de pesquisa aprovados por comitês de ética. Médicos que descumprirem as exigências poderão ser alvo de sanções.

EXCEÇÕES /De acordo com o CFM, rendimentos e dividendos oriundos de investimentos em ações ou cotas de participação em empresas do setor de saúde, desde que a relação seja puramente

financeira, não precisarão ser declarados. Amostras grátis de medicamentos e produtos médicos, prática bastante comum no setor, também estão isentos da obrigação de declaração, “desde que sejam distribuídas conforme as normativas vigentes”.

Benefícios recebidos por sociedades científicas e entidades médicas estão igualmente excluídos das regras de transparência impostas aos indivíduos.

Marcello Leal/Unsplash



Unidade de conservação de Marília é fechada devido ao risco de incêndio

Tais Iatecola

taiatecola@odiademarilia.com.br

Com o crescente risco de incêndios florestais, a Fundação Florestal, que é vinculada à Semil (Secretaria de Meio Ambiente, Infraestrutura e Logística) do estado de São Paulo, anunciou que irá fechar, de forma emergencial, 80 unidades de conservação. Entre as unidades está a de Marília, que fica localizada no quilômetro 223 da rodovia BR-153 (Transbrasiliana), na região Norte, no limite do município com Guaimbê.

Segundo a Fundação, a decisão foi tomada para não colocar em perigo os visitantes das estações ecológicas e as áreas de preservação. “O fechamento, que entra em vigor imediatamente, seguirá até o dia 12 de setembro, podendo ser revisado conforme as condições climáticas e os riscos associados. Durante este pe-

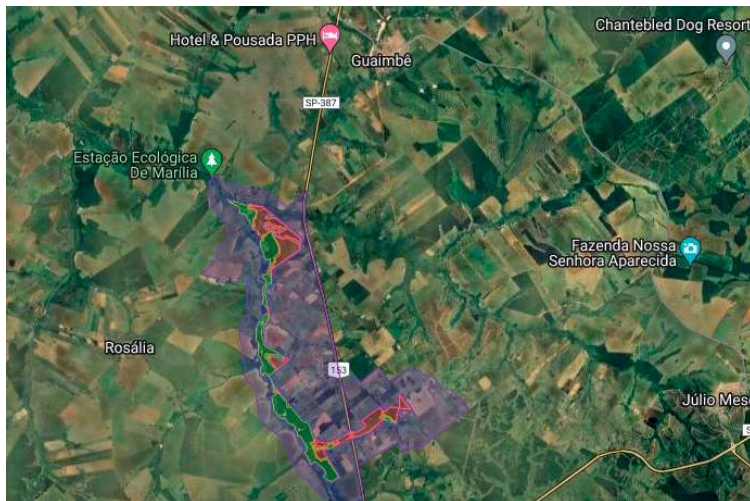

Mapa da localização da unidade de conservação de Marília; fechada até o dia 12

ríodo, as equipes da Fundação Florestal ficarão focadas em ações de prevenção, no monitoramento territorial e no combate aos incêndios, além de prestar apoio às comunidades vizinhas”, destaca nota encaminhada ao **O DIA** no último domingo, dia 1º.

No documento, o diretor

executivo da Fundação Florestal, Rodrigo Levkovicz, explica que a medida é imprescindível neste período crítico com o objetivo de minimizar os impactos dos incêndios florestais e concentrar os recursos e esforços para garantir a preservação dos ecossistemas e a segurança de todos os envolvidos,

incluindo as comunidades que dependem diretamente desses recursos. “Neste momento, as unidades de conservação estão 100% focadas nas ações preventivas de monitoramento e de resposta rápida, caso haja algum foco de incêndio. Também estamos incrementando nossos contratos, especialmente o de bombeiros civis, além de direcionar equipes do Litoral e do Vale do Ribeira para somarem esforços durante esse período mais crítico”.

A estação ecológica de Marília tem 607,4 hectares e fica em torno do rio Tibiriçá. Na área protegida, são conhecidas 277 espécies vegetais nativas, como peroba-rosa, ipê felpudo, cedro-rosa, além de peixes, mamíferos, répteis, aves, onça parda e jaguatirica. Na flora, são 129 espécies, pertencentes a 45 famílias, sendo seis listadas em alguma categoria de ameaça.

Associação Filantrópica desiste de contrato com Prefeitura de Marília

Redação O DIA

A Prefeitura de Marília anunciou, por meio de nota encaminhada a pedido do **O DIA**, a abertura de uma nova licitação para contratar empresa para prestação de serviços de acolhimento de crianças de 0 a 12 anos, devido à desistência da Associação Filantrópica de Marília, que já havia sido classificada em chamamento público.

De acordo com a corregedora-geral do Município, Valquíria Galo Febrônio Alves, “o município aguarda a carta de licitação deserta para retificar o edital, justamente para que uma nova empresa seja, de fato, contratada. As crianças continuam sob a assistência do Cacam até que tudo seja resolvido”.

Ainda de acordo com a nota, a nova licitação tem o

objetivo de “promover o acolhimento a 20 crianças assistidas no Cacam (Centro de Apoio à Criança e Adolescente de Marília), que continua sob intervenção do município”. A prefeitura também alega que ampliou o número de funcionários e “reforçou os repasses de custeio voltados ao bem-estar e alimentação dos menores”.

Conforme já divulgado, a diretoria do Cacam denunciou, nos últimos meses, falta de atualização monetária de repasses, além de superlotação no local. Sobre a intervenção, a entidade civil acusou “retaliação e arbitrariedade” por parte da prefeitura.

A revogação do chamamento público para a contratação de entidade especializada na prestação de serviços de acolhimento institucional de crianças e adolescentes encaminhadas pela

Vara da Infância e da Juventude foi publicada na edição do dia 24 do Diário Oficial e foi assinada pelo secretário de Assistência e Desenvolvimento Social, Clovis Augusto de Melo.

Há cerca de um mês, o chamamento recebeu apenas uma proposta, da Associação Filantrópica de Marília, com valor de contrato proposto em R\$ 978.703,50 pelo pe-

ríodo de doze meses. No texto da proposta, a Filantrópica destacava que seriam seguidas as diretrizes estabelecidas pelo ECA (Estatuto da Criança e do Adolescente), a tipificação nacional de serviços socioassistenciais e as orientações técnicas para os serviços de acolhimento realizados presencialmente para o atendimento de, no máximo, 20 acolhidos.

Divulgação



Associação Filantrópica de Marília foi a única interessada em chamamento